

FreeStyler

Kurzanleitung

Autor: Julien Mintenbeck
Version: 1.4
URL: <http://www.mintiworld.de/>
Email: julien.m@mintiworld.de

Inhaltsverzeichnis

FreeStyler	3
Installation der Software	3
Interface konfigurieren	3
Menüs	4
FreeStyler Setup	5
Symbole	8
Gerätekonfiguration	9
Bühneneinstellungen	10
Gobo – Farbe –Beam - Special	12
Pan / Tilt – Mousepad	13
Sequenz programmieren.....	14
Szene erstellen	15
Upload einer Szene	16
Sequenzen wiedergeben.....	17
Submaster.....	18
Flash Button.....	19
DMX400	20
Sound to Light.....	21
Ausgangsfenster	21
Hintergrundbild laden	22
Erweiterte FreeStyler Einstellungen.....	23
Fixture Creator	24
Gerät konfigurieren.....	24
Kanalbeschreibung	25
Gobos.....	25
Farben	26
Spezial	26
Export / Import	27

FreeStyler

Installation der Software

Minimale Anforderungen:

- Pentium II 233 MHz
- min. 64 MB RAM
- min. 10 MB Festplattenspeicher
- Windows 98, 2000 und XP (2000 oder XP empfohlen)
- Maus, Tastatur
- CD-ROM Laufwerk
- LPT-Port (AVR - DMX dongle)
- Serial-Port oder USB-Port (MiniDMX)

Interface konfigurieren

Beim ersten Programmstart muss das am PC angeschlossene Interface ausgewählt werden.

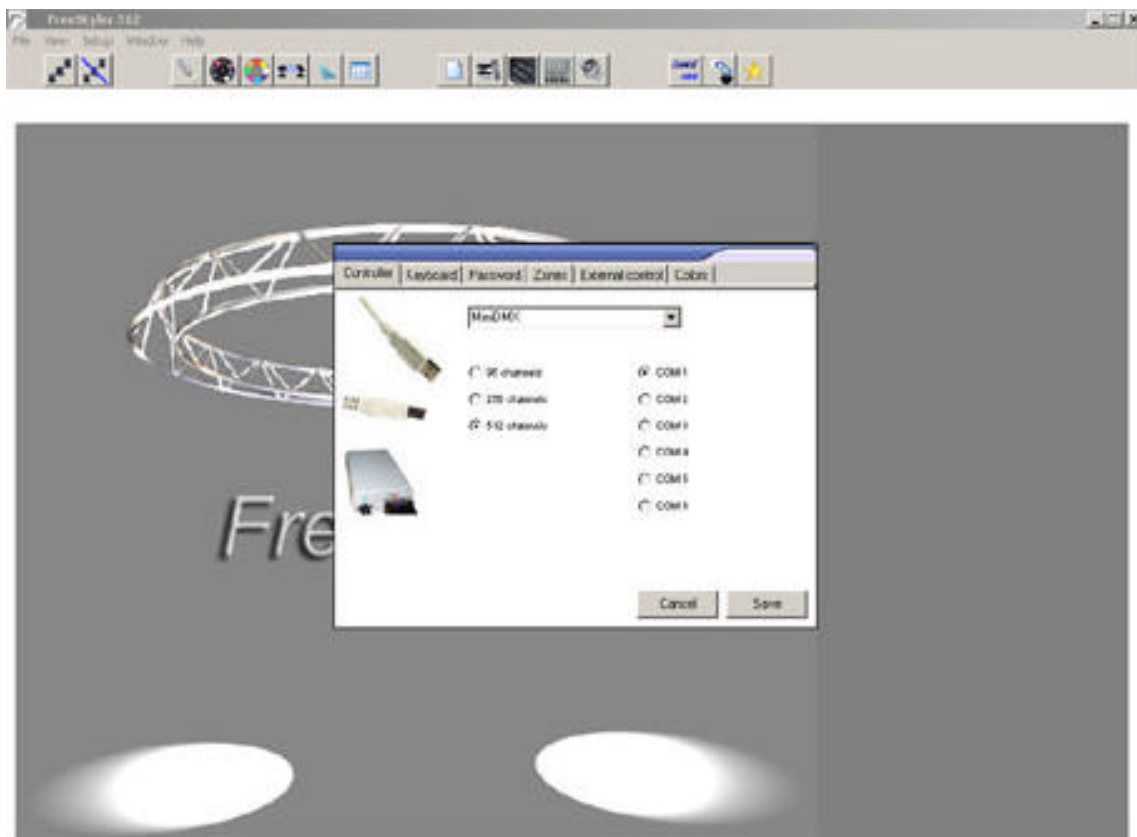

Nach der Auswahl des Interfaces inklusive Port(USB, COM, LPT) muss das Programm neu gestartet werden.

Menüs

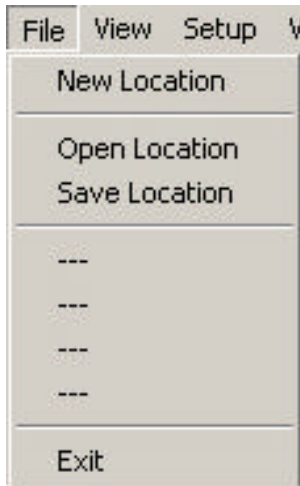

- New Location:** Löscht Die aktuellen Setup-Einstellungen
- Open Location:** Öffnet die zuvor abgespeicherten Einstellung des Veranstaltungsortes
- Save Location:** Speichert die aktuellen Setup-Einstellungen

Die letzten Vier Veranstaltungen sind in der Liste aufgeführt.

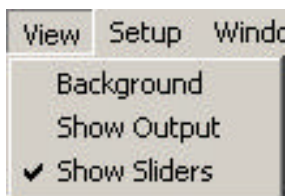

- Background:** Hintergrund der ausgewählten Zone wechseln.
- Show Output:** Visualisierung der DMX-IN Daten
- Show Sliders:** Schieberregler an/aus

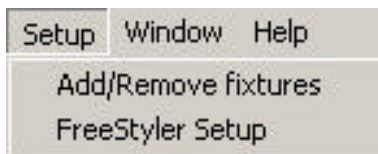

- Add/Remove: Fixtures** Geräteeinstellungen (s. Kap. "Gerätekonfiguration")
- FreeStyler-: Setup** FreeStyler Einstellungen (s. Kap. "FreeStyler Setup")

FreeStyler Setup

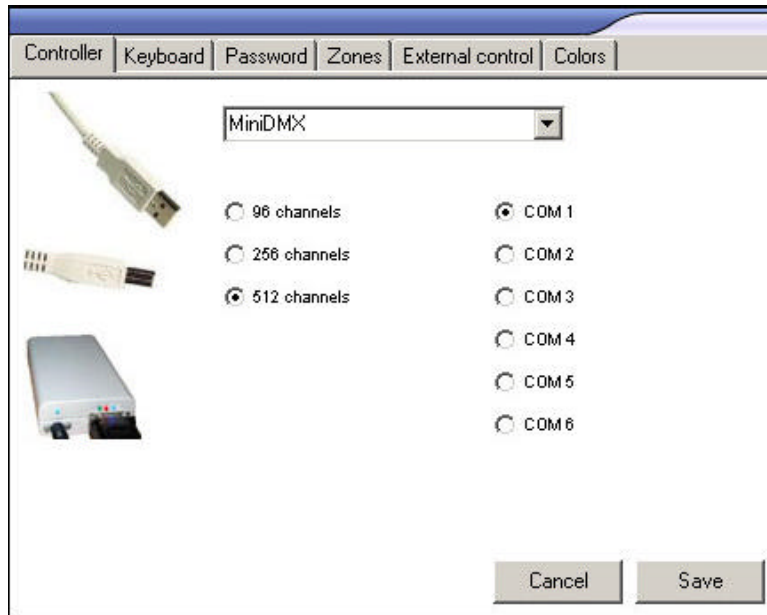

Tastaturbefehle

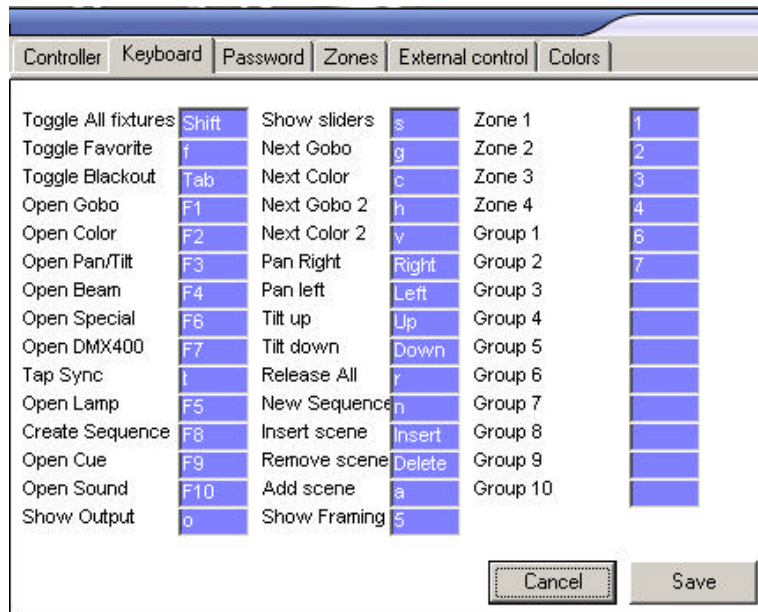

FreeStyler hat die Möglichkeit, den wichtigsten Funktionen Tastaturbefehle zuzuordnen.

Passwort erstellen

Die Erstellung eines Kennwortes schränkt die Benutzung folgender Punkte ein:
"Interface Setup" und "Hinzufügen / Entfernen von Geräten"

Zonen

Die meisten Clubs / Diskotheken haben verschiedene Räume oder Zonen: Bar, Dancefloor, Chillout,

Diese Zonen können in folgendem Fenster aktiviert werden.

Farbeinstellungen

In diesem Fenster können alle Farben der einzelnen Schaltflächen und Fenster eingestellt werden.

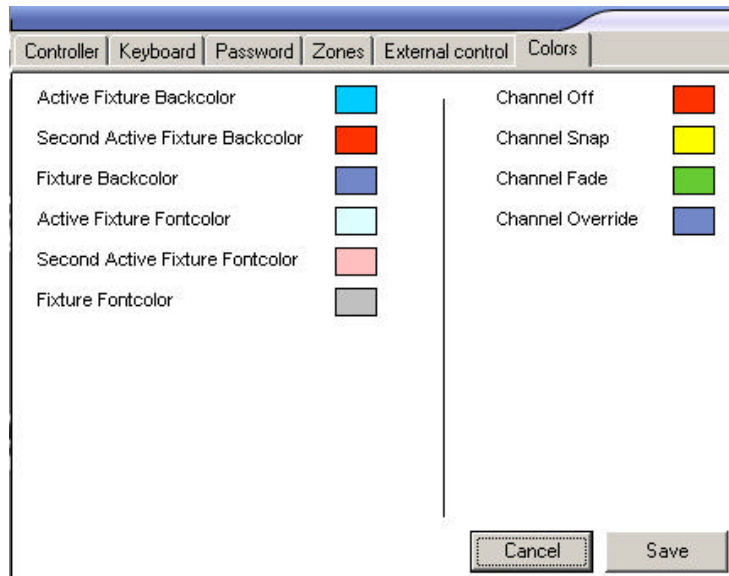

Symbole

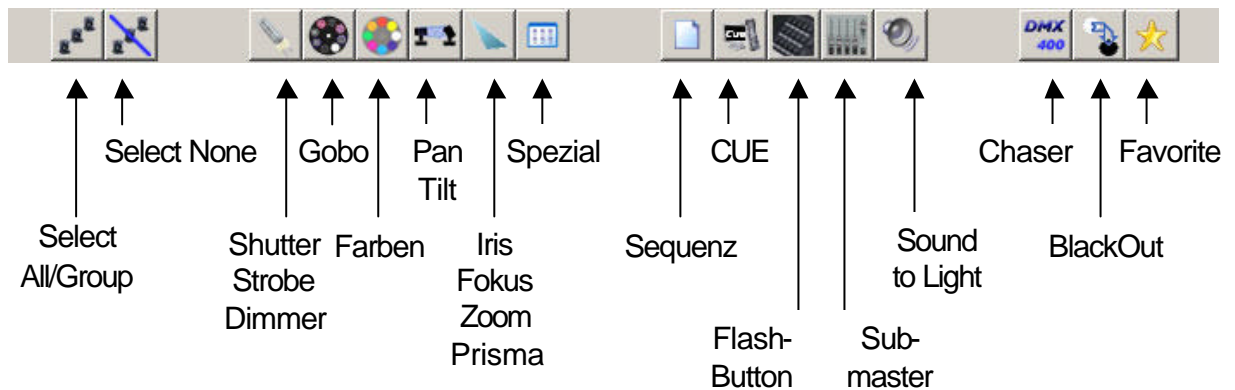

- Select all/ group:** Eine Gruppe oder alle Geräte auswählen
- Select none:** Auswahl aller Geräte aufheben
- Shutter/Strobe:** Öffnet das Shutter-Fenster
- Gobo:** Öffnet das Gobo-Fenster
- Color:** Öffnet das Farb-Fenster
- Pan/Tilt:** Öffnet das Fenster für die Bewegungssteuerung
- I / F / Z / P:** Öffnet das Beam-Fenster
- Spezial:** Spezialfunktionen der Geräte
- Sequenz:** Erstellt eine Szene oder Sequenz
- Cue window:** Liste aller Szenen oder Sequenzen für die Wiedergabe
- Submaster:** Cue mit Dimmfunktion
- Sound to Light:** Öffnet den eingebauten Mediaplayer
- Chaser:** Öffnet ein Programmmodul, mit welchem Dimm-Funktionen gesteuert werden können
- Blackout:** Setzt alle Geräte sofort in den Blackout Zustand
- Favorite:** Setzt alle Geräte in einen vom Benutzer definierten Zustand

Bühneneinstellungen

Rechtsklick auf eines der Geräte öffnet das Gerätemenü

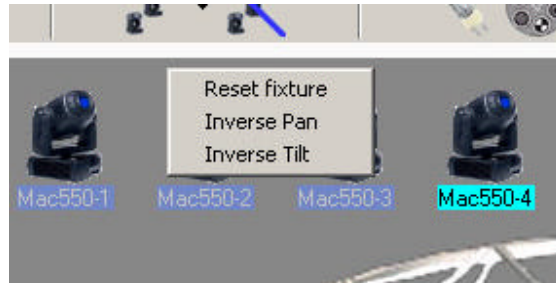

Rechtsklick auf die Bühne öffnet das Bühnenmenü

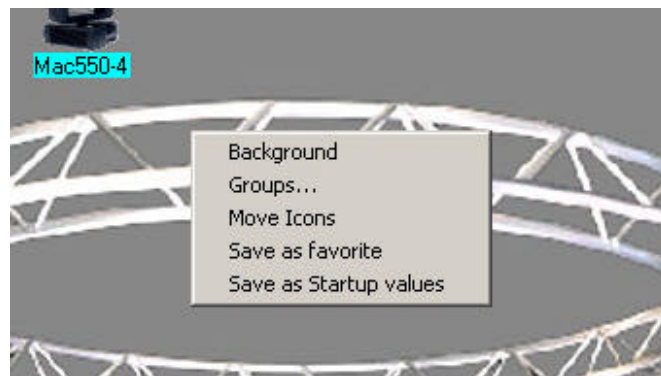

Pan invertieren

- Gerät(e) anklicken (Gerätename ist hellblau hinterlegt)
- Gerätemenü dieses Gerätes aufrufen
- "Inverse Pan" aktivieren

Tilt invertieren

- Gerät(e) anklicken (Gerätename ist hellblau hinterlegt)
- Gerätemenü dieses Gerätes aufrufen
- "Inverse Tilt" aktivieren

Gerätesymbole positionieren

- Bühnenmenü aufrufen
- "Move Icons" aktivieren
- Geräte auswählen
- Geräte auf der Bühne positionieren
- "Move Icons" deaktivieren

Gerätegruppe erstellen

- Bühnenmenü aufrufen
- "Groups" anwählen (Gruppenfenster erscheint)
- Namen der Gruppe im Fenster eintragen und mit "Add Group" bestätigen
- Geräte auswählen
- Gruppe auswählen
- Geräte mit "Add fixtures" der Gruppe hinzufügen

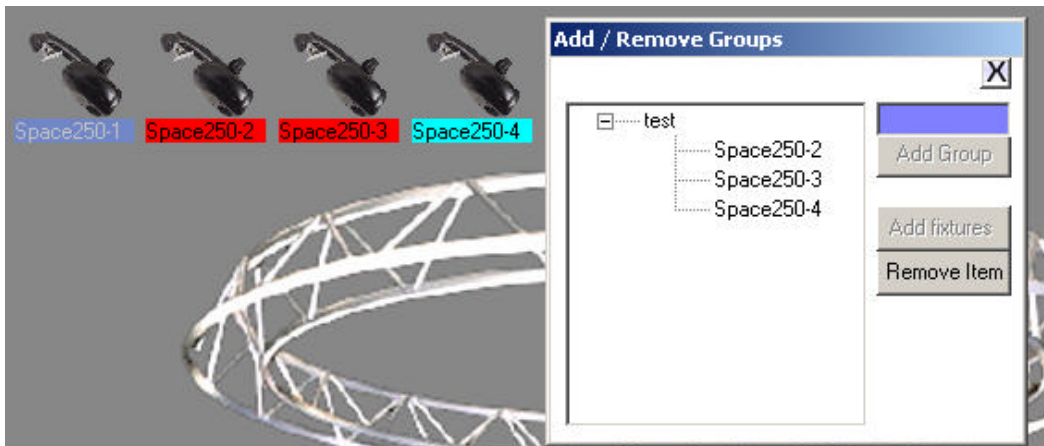

Maximal können 24 Gruppen erstellt werden

Gerätegruppe löschen

- Gerät(e)/Gruppe im Fenster auswählen
- "Remove"-Taste anklicken

Favoritszene erzeugen

- Gerät(e) auswählen
- Kanalwerte einstellen
- Bühnenmenü aufrufen
- "Save as favorite" auswählen

Startszene erzeugen

- Gerät(e) auswählen
- Kanalwerte einstellen
- Bühnenmenü aufrufen
- "Save as Startup Values" auswählen

Gobo – Farbe – Beam - Special

- Farben (Colors):** The top panel features an 'OFF' button, a white square, and a horizontal row of nine color swatches: red, magenta, cyan, green, yellow, orange, and purple. A slider above the swatches is set to 0.
- Feinabstimmung (Fine Tuning):** The second panel has an 'OFF' button, a white square, and a horizontal row of eight color swatches: green, cyan, magenta, red, yellow, pink, and light blue. A slider above the swatches is set to 0.
- Gobo Rotation:** The third panel includes an 'OFF' button, a slider set to 0, and another 'OFF' button.
- Gobos:** Below the rotation controls is a row of seven gobo icons: a white circle, a starburst, a floral pattern, a pink sphere, a grey sphere, a black sphere, and a black sphere with white lines.
- Feinabstimmung (Fine Tuning):** Below the gobos is a slider set to 0 and a row of ten gobo icons: a white circle, a starburst, a floral pattern, a circular pattern, a starburst, a starburst, a circular pattern, a circular pattern, a circular pattern, and a circular pattern.
- Iris:** The fourth panel has an 'Off' button and a blue iris icon next to a slider set to 0.
- Fokus:** Below the iris is an 'Off' button and a blue lens icon next to a slider set to 0.
- Zoom:** Below the focus is an 'Off' button and a blue square icon next to a slider set to 0.
- Prisma:** Below the zoom is an 'Off' button and a blue circle icon next to a slider set to 0.
- Spezialfunktionen: Lampe an/aus, Laser an / aus:** The bottom panel shows four icons: a lit lightbulb, a crossed-out lightbulb, a lit laser beam, and a crossed-out laser beam.

Pan / Tilt – Mousepad

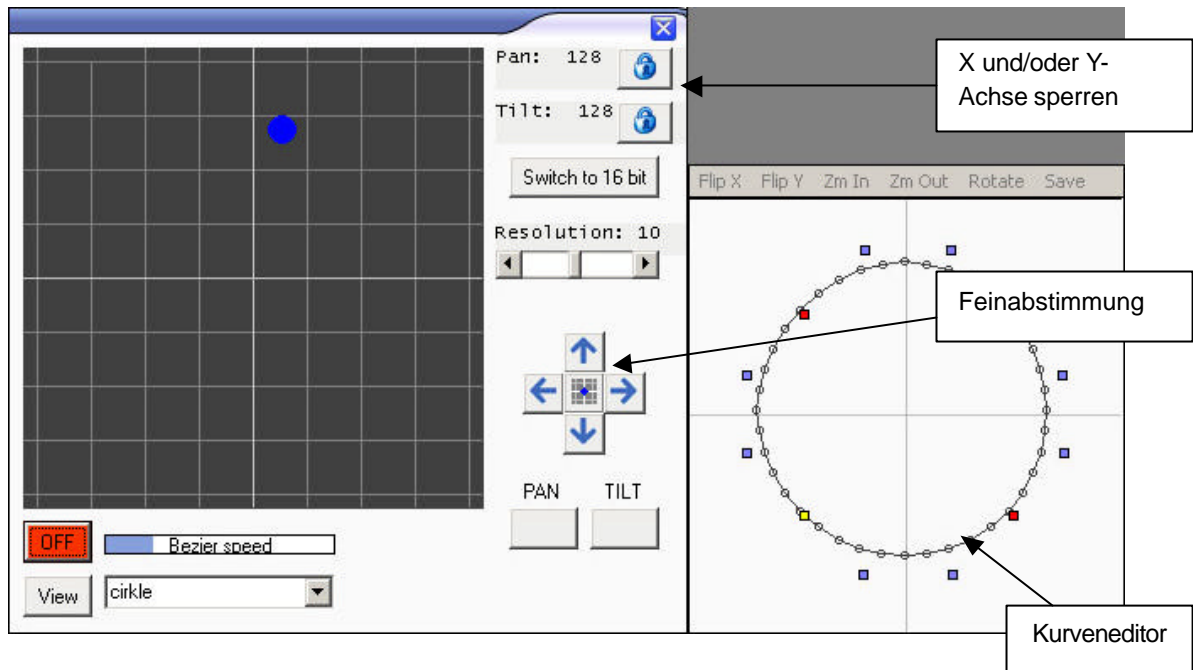

Oberhalb des Kurveneditors ist ein Menü mit verschiedenen Optionen zu finden.

- Flip X** = Kurve an X-Achse spiegeln
- Flip Y** = Kurve an Y-Achse spiegeln
- Zoom In** = Hereinzoomen
- Zoom Out** = Herauszoomen
- Save Shape** = Kurve speichern

Sequenz programmieren

“Sequenz-Taste” im Hauptfenster anwählen.

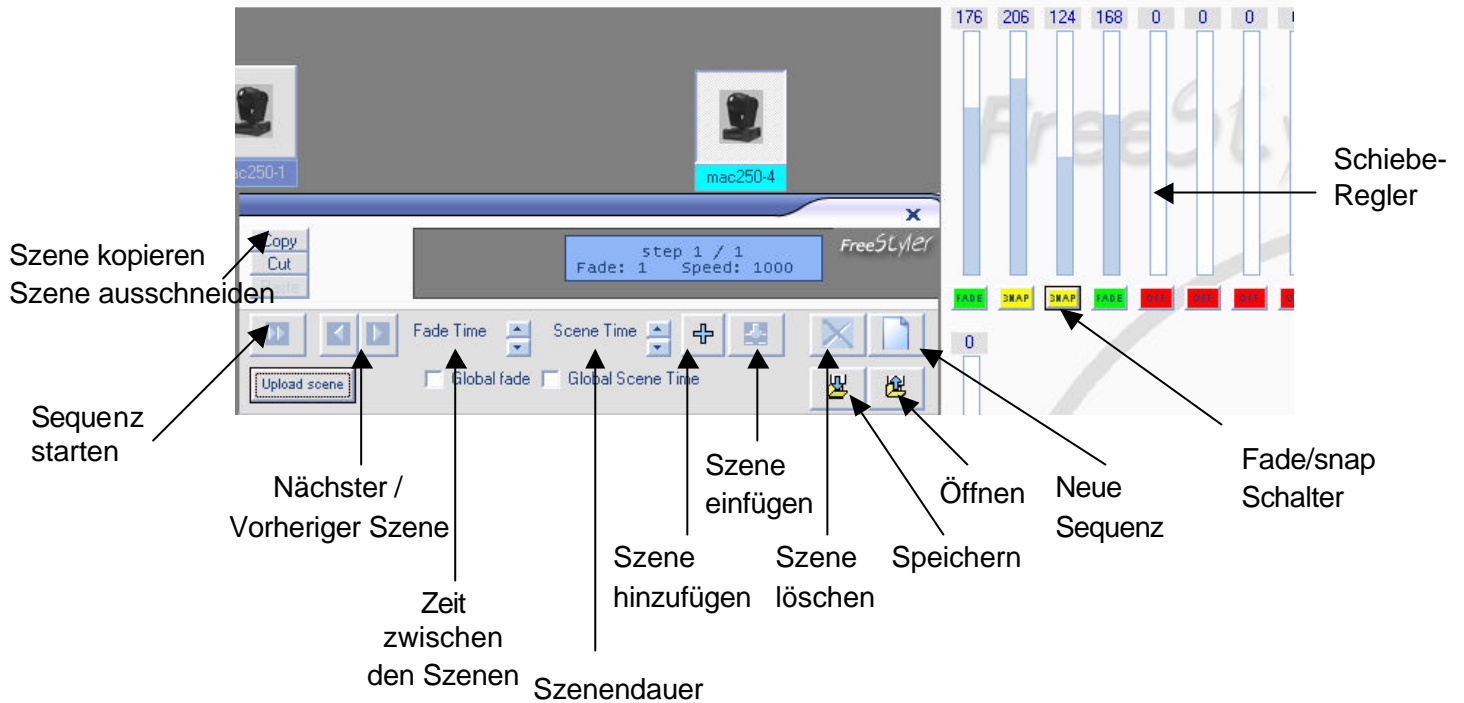

Überblick Show-Sequenz-Szene

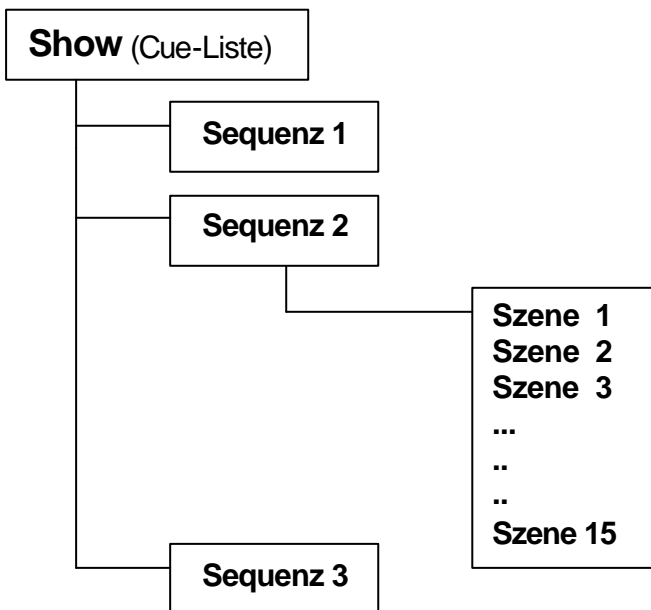

Szene erstellen

- Gerät(e) auswählen
- Kanalwerte einstellen

Die Werte können über die Schieberegler oder das Gobo- / Farb- / Pan-Tilt-Fenster eingestellt werden.

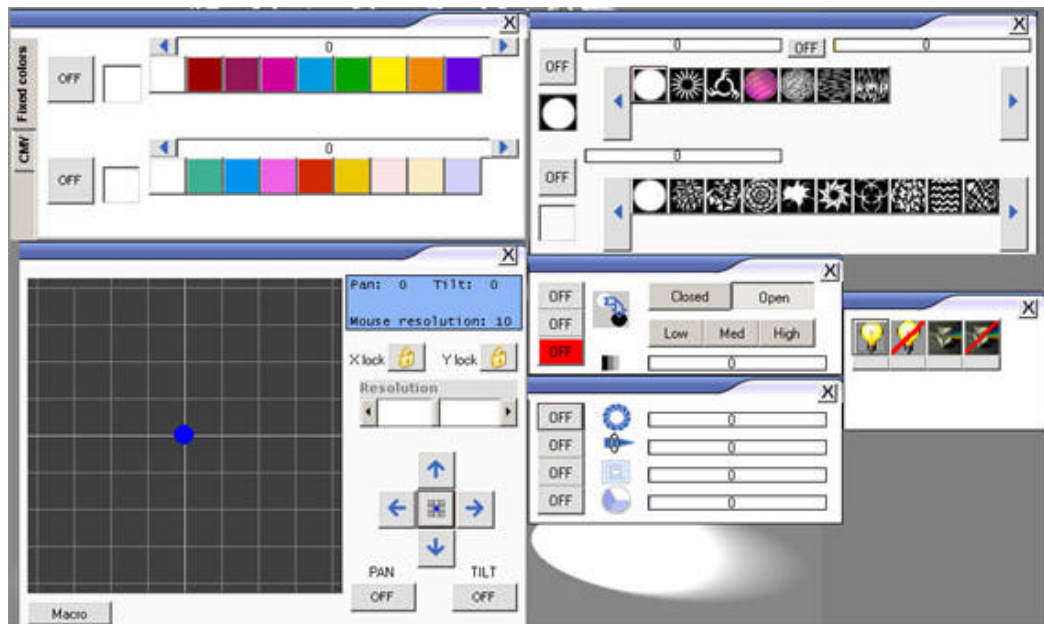

- Szenendauer einstellen (Default 1000 ms).
- Zeit zwischen den Szenen einstellen
- Szene dieser Sequenz hinzufügen
- Wiederholung obiger Schritte, bis die Sequenz vollständig ist
- Sequenz speichern

Hinweise zu den Einstellungen

Nachdem die DMX-Werte eingestellt sind muss das Kanalverhalten mit Hilfe der Fade/Snap –Schalter eingestellt werden.

“**Fade**” bedeutet, dass es eine gewisse Überblendungszeit bedarf, bis der nächste Wert erreicht ist.

“**Snap**” bedeutet, dass der nächste Wert sofort eingestellt wird.

“Global scene time”

Alle Szenen haben dann die gleiche Dauer

“Global Fade time”

Alle Szenen haben dann die gleiche Überblendzeit

Upload einer Szene

Einige Schnittstellen speichern eine Szenen zu Sicherungszwecken (AVR dongle).

Dies kann von Vorteil sein, wenn der Computer einmal abstürzt oder Probleme hat.

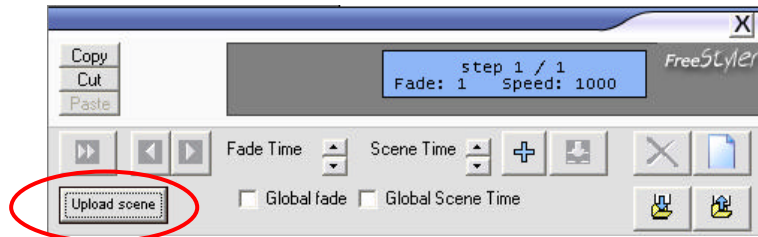

Sequenzen wiedergeben

- Klick auf die “Cue” Schaltfläche, damit sich das Cue-Fenster öffnet

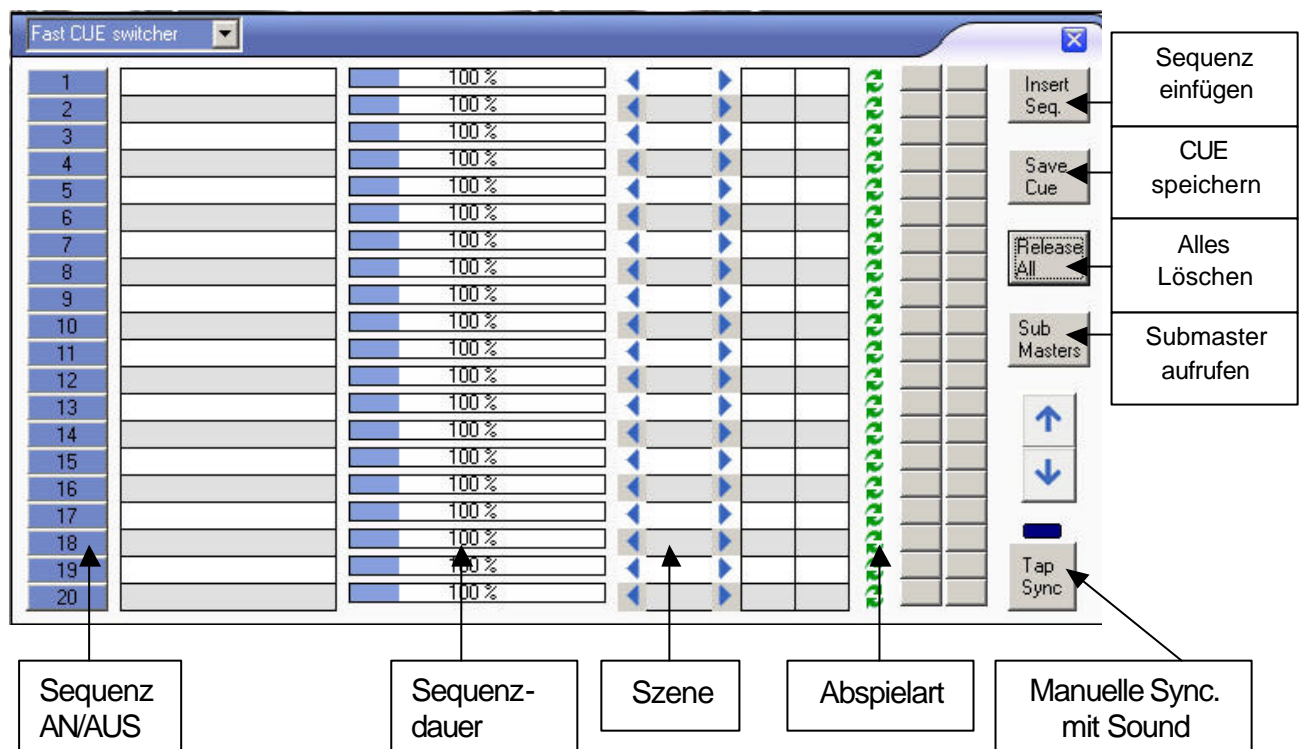

- Sequenz(en) einfügen
- Wiederholung bis alle gewünschten Sequenzen in der Cue-Liste geladen sind.
- Durch Drücken der zur Sequenz gehörigen Schaltfläche Sequenz abspielen. Bis zu 5 unterschiedliche Sequenzen können bei gedrückter „STRG“-Taste gestartet werden.
- Abspielgeschwindigkeit einer Sequenz bestimmen, indem der entsprechende Regler verschoben wird. Rechtsklick auf diesen setzt den Wert auf 100% zurück.
- Während der Wiedergabe können alle DMX-Werte verändert werden. Dies geschieht durch Änderung der Werte der Schieberegler oder der **Gobo- / Farb- / Pan Tilt** Einstellungen. Automatisch ändert sich die Farbe der Schaltfläche unter dem Schieberegler auf blau. Auch im **Gobo – Farb – Pan/Tilt** Fenster werden die entsprechenden Schaltflächen blau.
- Rücksetzung dieser Änderungen durch Drücken der blauen Schaltfläche im Hauptfenster oder **Gobo – Farb – Pan/Tilt** Fenster.
- Klick auf “**Release all**”, um alle Einstellungen zurückzusetzen. Mit der “**Blackout**-Taste oder **<<TAB>>** werden alle Geräte sofort ausgeschaltet.

Submaster

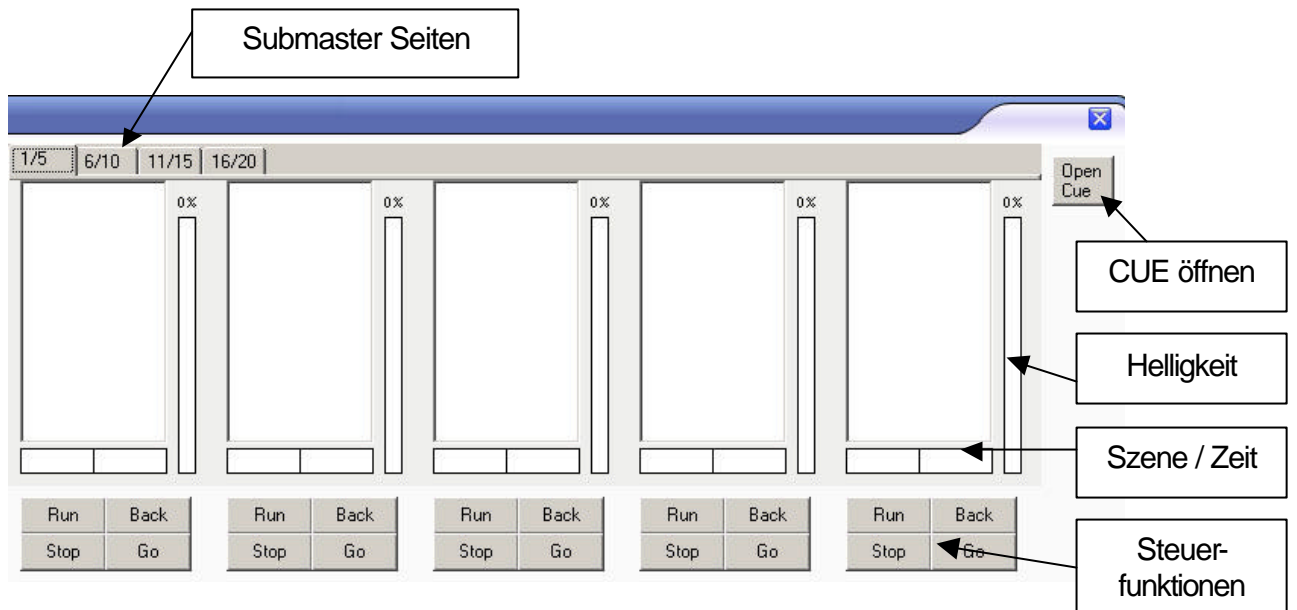

In jeden Submaster kann man eine Sequenz laden (drag & drop aus der CUE Liste) und jeder dieser kontrolliert die Helligkeit, die durch die Schieberegler auf der rechten Seite eingestellt wird.

Steuerfunktionen:

“RUN“	=	Sequenz starten
“STOP“	=	Sequenz stoppen
“GO“	=	nächste Sequenz
“BACK“	=	vorherige Sequenz

Wenn ein Submaster läuft kann die Geschwindigkeit oder Anderes im CUE-Fenster eingestellt werden.

Flash Button

Die Flash-Button verwenden die erste Szene einer Sequenz. Diese überschreiben alle anderen Werte, da sie die höchste Priorität in FreeStyler haben. Die Button können als Schalter (on / off) oder Flash-Button verwendet werden. Diese Buttons können zur Steuerung von Stroboskopen, Nebelmaschinen, etc. genutzt werden.

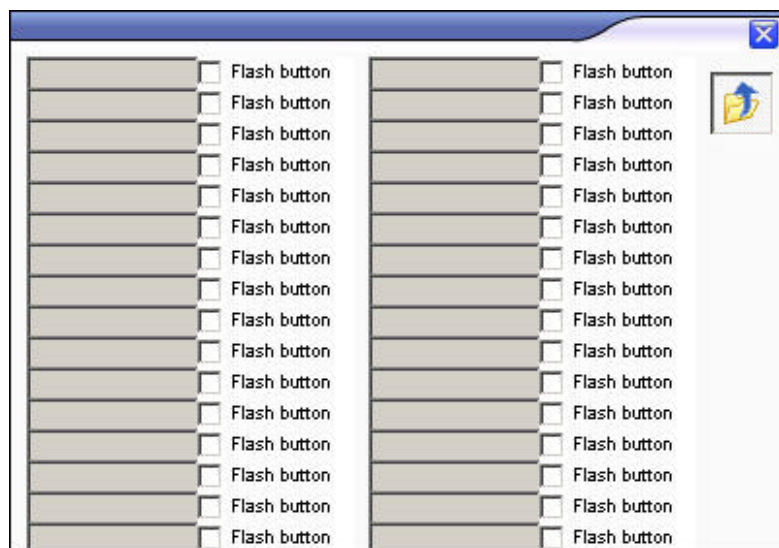

- Sequenz(en) in die Felder einfügen
- Funktion der Button festlegen
- Nach der Konfiguration wieder die Schaltfläche "Sequenz einfügen" betätigen

DMX400

- Viele Leute haben ein externes Dimmerpack, mit daran angeschlossenen PAR's. Die meisten dieser benötigen eine separate Steuerung. Aus diesem Grund ist in diese Software ein Chaser integriert: DMX400.
- Ein 4/6/8-Kanal Chaser enthält folgende Spezifikationen:
 - Dimmung pro Kanal
 - Flash pro Kanal
 - Master Dimmer
 - Master Flash
 - Background
 - Statik- oder Lauflicht-Modus
 - 6 unterschiedliche Lauflichtprogramme

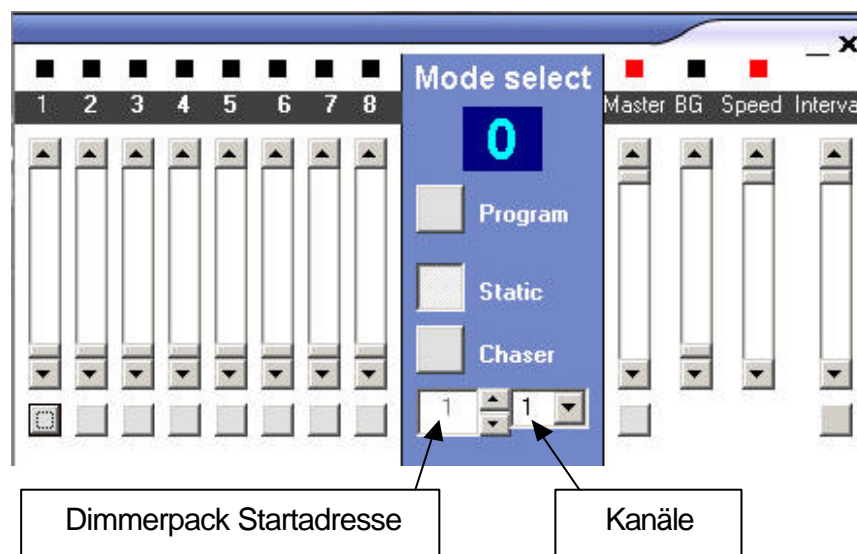

Hinweise:

- Vergewisserung, ob überhaupt ein Dimmerpack konfiguriert ist (siehe Kapitel: Geräte konfigurieren).
- Eintragen der Startadresse des Dimmerpacks

*Hinweis: Wenn zur selben Zeit Sequenzen und DMX 400 läuft, funktioniert der Chaser nur, wenn in einer Sequenz die entsprechenden Kanäle **ausgeschaltet** sind. Wenn in einer Sequenz die selben Kanäle mit **“Fade”** oder **“Snap”** gekennzeichnet sind, hat die Sequenz Vorrang.*

Sound to Light

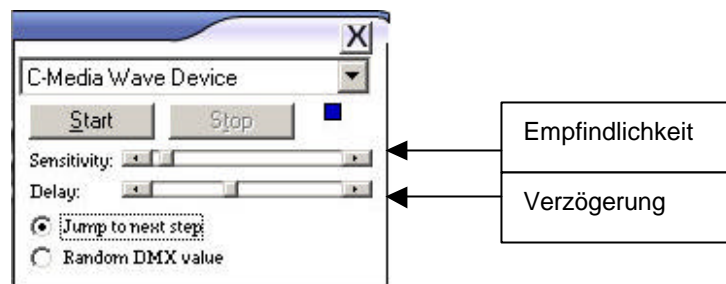

Dieses Modul reagiert auf alle Soundsignale der Soundkarte.

Die Funktionen:

- **“Jump to next Step“**
Zur nächsten angewählten Szene im Cue-Fenster springen und Einfluss auf das Laufflicht des DMX400
- **“Random DMX Values“**
Erzeugt beliebige DMX Werte für: Pan/Tilt, Gobo, Farbe

Ausgangsfenster

1	0	140	221	51	115	131	93	0
	Shutter	Dimmer	Color1	Color2	Gobo1	Gobo1	Gobo1	Gobo2
9	0	0	243	179	160	150	101	126
	G/C	G/C Func	Gobo	Prism	Iris	Focus	Zoom	Pan
17	0	126	0	0	0	0	0	0
	Pan FINE	Tilt	Tilt FINE	XY Speed	Effects	Pan	Tilt	Color
25	0	0	0	0	0	0	0	0
	Gobo	Shutter	XY Speed	Laser	Pan	Tilt	Color	Gobo
33	0	0	0	0	0	0	0	0
	Shutter	XY Speed	Laser					
41	0	0	0	0	0	0	0	0
49	0	0	0	0	0	0	0	0
57	0	0	0	0	0	0	0	0

Dieses Fenster zeigt die aktuellen Ausgangswerte der Software.

Der Gerätenamen wird durch einen Tooltip auf das jeweilige Gerät angezeigt.
Mit Rechtsklick auf den jeweiligen Kanal kann dieser Kanal invertiert werden.

Hintergrundbild laden

Freestyler ist in der Lage einen benutzerdefinierten Hintergrund anzuzeigen (Logo, Bühne,...).

- Bild in folgender Größe erstellen: 720 x 700 Pixel.
- →View → Background → Bild auswählen

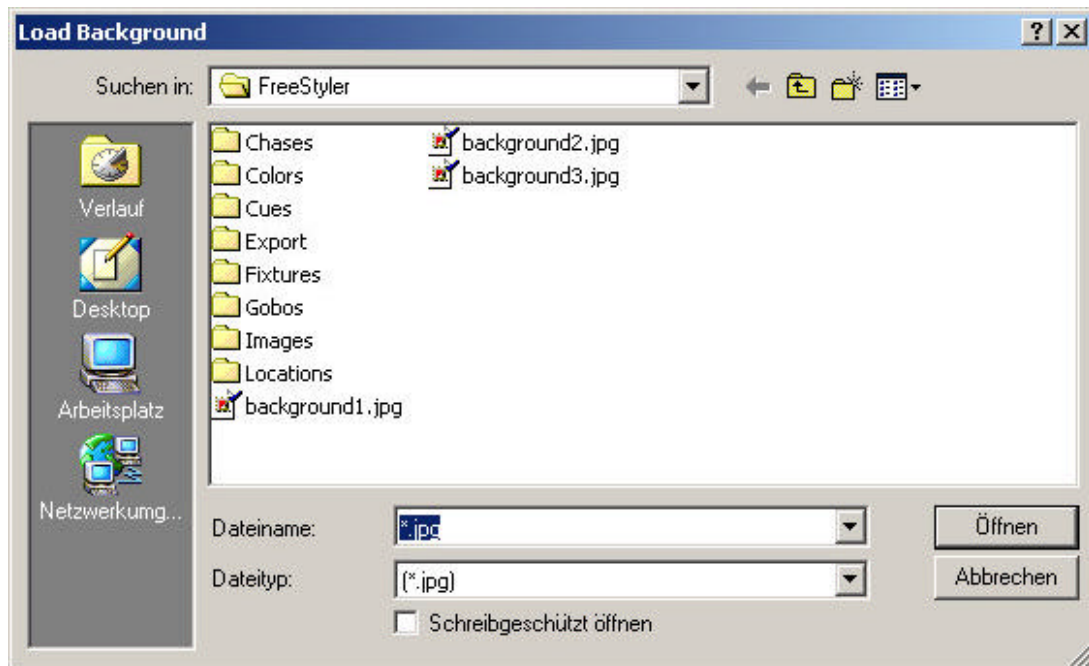

Erweiterte FreeStyler Einstellungen

In der Datei "Freestyler.ini" kann man sehr nützliche Einstellungen finden.

[ResetAll] reset=False	→	Wenn dieser Wert auf TRUE gesetzt wird, werden alle Einstellungen rückgesetzt
[Basscount] Value=1	→	Gobo und Farbe ändern jenen x-ten Bassschlag ihren Wert wenn das SOUND TO LIGHT Modul verwendet wird
[NumberOfScenes] Number=15	→	Hier kann die Anzahl an Szenen pro Sequenz eingestellt werden Standardwert ist 15 (mehr Szenen benötigen mehr Speicherplatz)
[Background] path=D:\FreeStyler\background.jpg	→	Verzeichnis des Hintergrundbildes
[DMX400Startchannel] channel=1	→	Startkanal des Lauflichtes
[Dmx400Channels] channels=4	→	Anzahl der Kanäle (4, 6, 8)

Fixture Creator

Mit dem Fixture Creator kann man Geräte für FreeStyler erstellen oder modifizieren.

Gerät konfigurieren

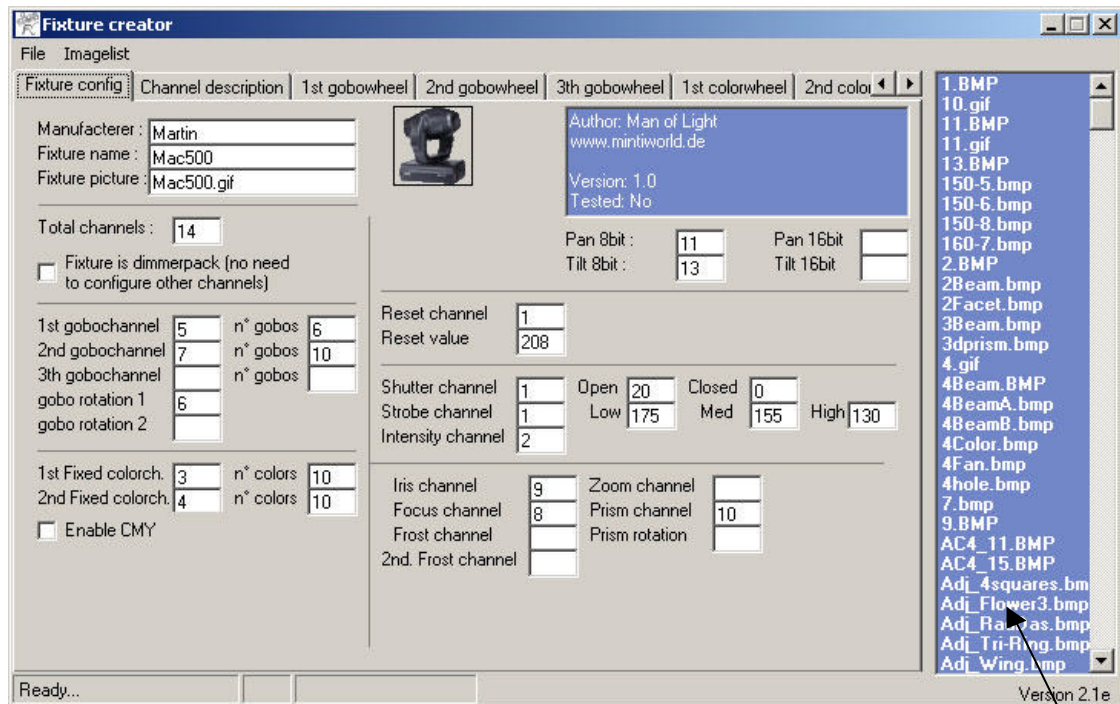

- Hersteller eintragen
- Gerätenamen eintragen
- Gerätebild aus der Bilderliste auswählen
- Spezifische Gerätewerte eintragen
- In das Kommentarfeld Version, Testzustand und andere relevante Daten eintragen.

Bitte beachten, dass pro Gerät nicht mehr als 33 Kanäle möglich sind!!!

Kanalbeschreibung

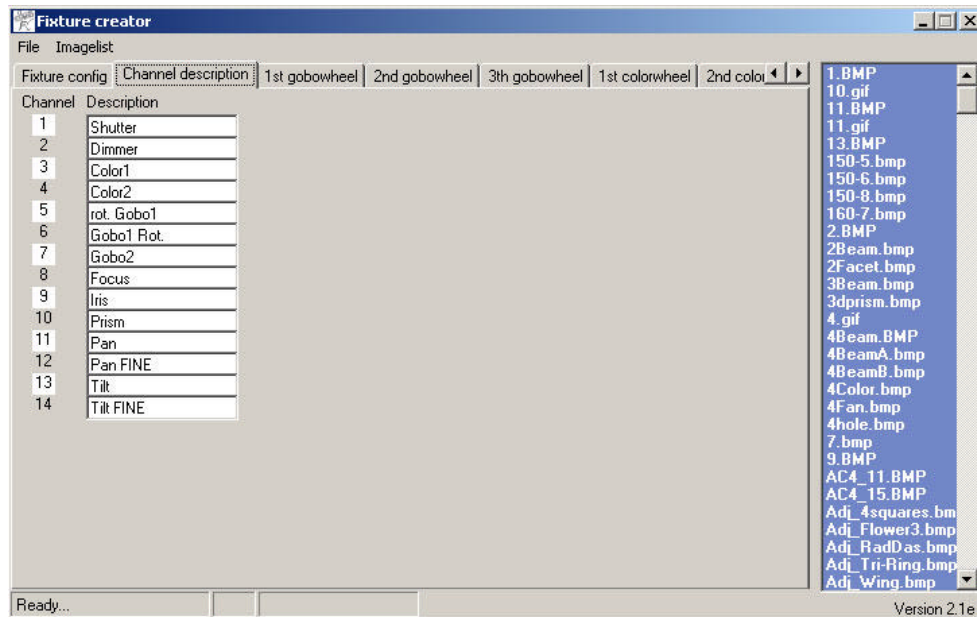

Die Kanalbeschreibung wird als Tooltip der Schieberegler und im Ausgangsfenster angezeigt.
Die max. Länge der Beschreibung ist auf 8 Zeichen beschränkt.

Gobos

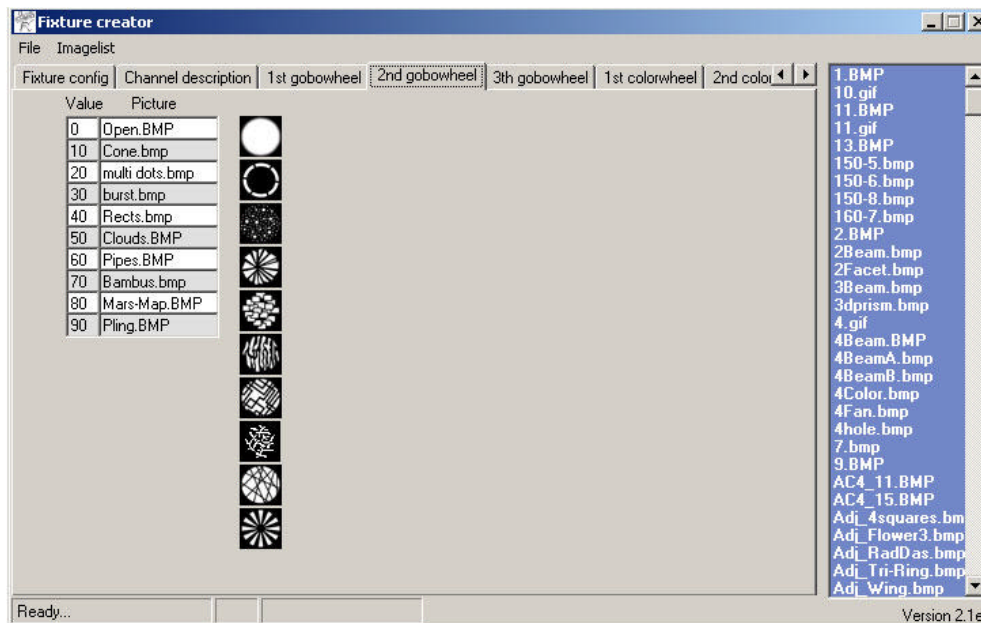

- Zuerst die Gobowerte eintragen
- Gobobilder aus der Bilderliste auswählen

Farben

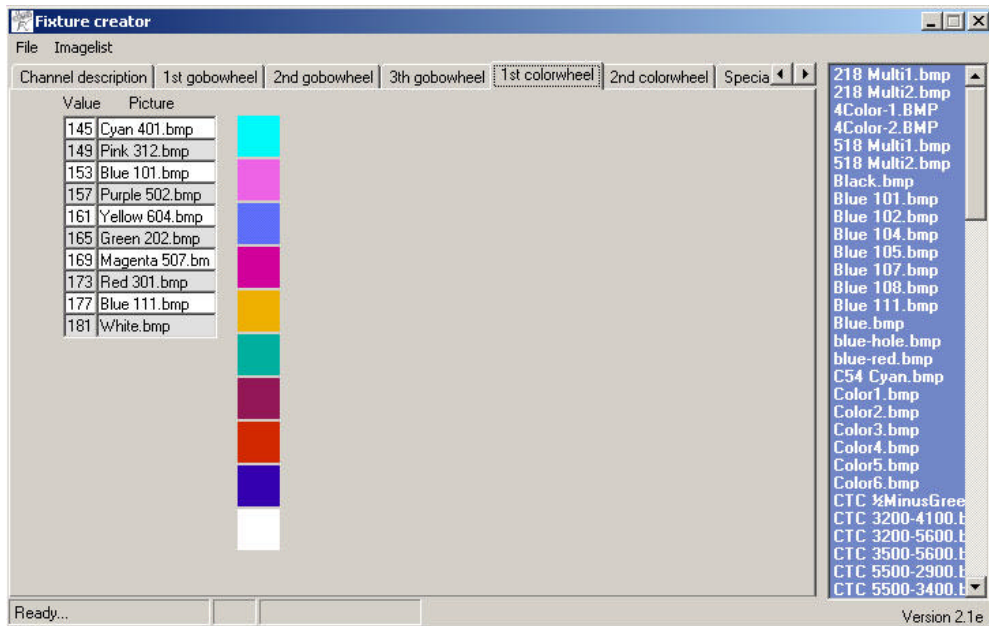

- Zuerst die Gobowerte eintragen
- Gobobilder aus der Bilderliste auswählen

Spezial

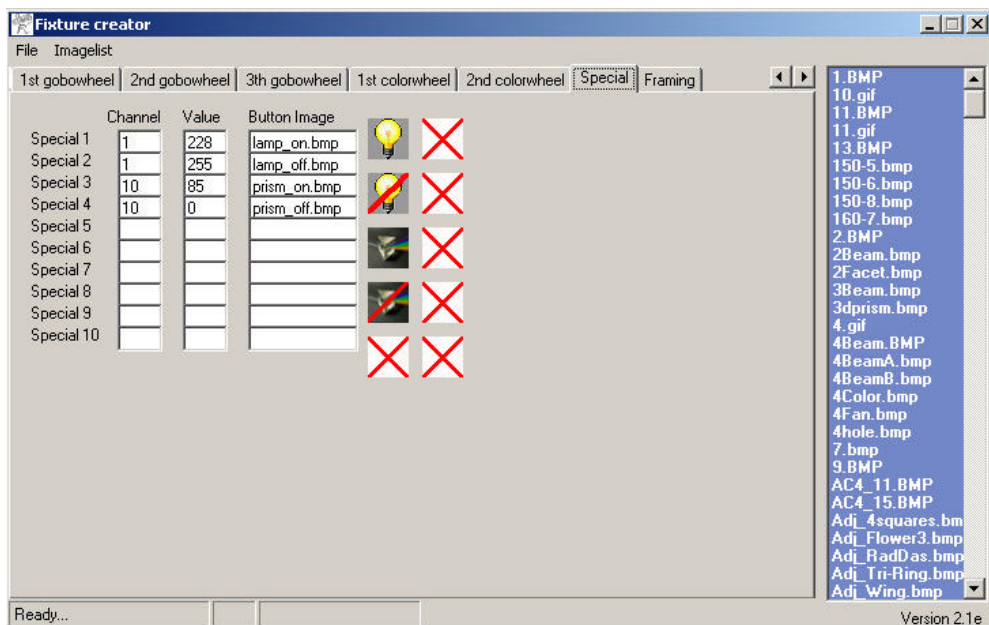

Die Spezial-Button sind Funktionen die in keine andere Kategorie passen.
z.B. Laser ON / OFF , Lamp ON / OFF , etc.

Export / Import

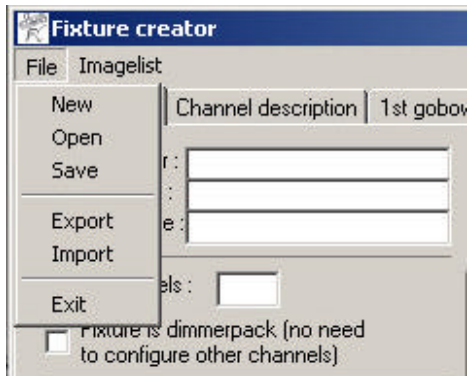

Wenn man die Geräte exportieren möchte, um diese zu speichern, kann die Export-Funktion verwendet werden. Dies archiviert alle Quell-Dateien zu einer *.pff Datei.

Die *.pff Datei befindet sich dann im Export Verzeichnis.

Diese Dateien können über die Import-Funktion oder durch Doppelklick auf die Datei wieder in FreeStyler importiert werden. Die Quell-Dateien werden dabei automatisch in die richtigen Verzeichnisse installiert.

Hinweis: Niemals die *.pff-Dateien umbenennen!!!